РЕЗОНАНС

Газета учеников школы №3 № 3 (58) 17 ноября 2011 года

Колонка редактора

Октябрь выдался насыщенным! Сколько интересных событий произошло в этот месяц! Это и школа волшебства Хогвартс, и День Рождения газеты, и подготовка к олимпиадам, и ещё куча «и».

Как ни странно, уже миновали и каникулы. Интересно, как вы провели эту неделю? Побывали на гавайской вечеринке или несколько часов валялись в снегу? Посвятили себя семье или плодотворно занимались самообразованием? Надеюсь, в вашем списке дел галочек оказалось больше, чем изначально клеточек!

А впереди целых два месяца математик, биологий, географий, и первой в списке ваших обязанностей (проверьте!) стоит учёба. Не морщите нос, отнеситесь к учебному процессу творчески. По мнению учёных, любое занятие становится увлекательным, если ему отдаваться всецело.

Пока ставите интеллектуальные эксперименты, не заметите, как на цыпочках подкрадутся самые долгожданные праздники года. Не упускайте возможность получить в конце четверти маленький подарок – стипендию. Пусть она не большая, а порадовать близких новогодними сувенирами всё же способна.

Чтобы вы преждевременно не улетели в волшебный декабрь, на страницах газеты мы предоставляем вашему вниманию самые впечатляющие события осени.

Читайте, улыбайтесь, ищите себя на фотографиях!

Елизавета Рожкова

Главный редактор

Мини-строка

*Прошли первый краевой конкурс «Лис» и международный «Русский медвежонок» на очереди «Чеширский кот». Не упустите возможность, проверьте свои знания!

* Часто ли вы бываете на земском собрании? Группа десятиклассников в рамках парламентского урока на этой недели побывала в Перми, в самом главном здании края.

* Результаты ПАВ оказались не самыми приятными. Где же наш здоровый образ жизни?

По техническим причинам не смогли своевременно выйти несколько номеров газеты. Приносим извинения!

Не только мы в школе новенькие!

Анастасия Владимировна Зайцева, учитель информатики, в нашей школе работа-ет второй год. Изначально, она хотела стать перевод-чиком, но в последствии выбрала педагогику. Объясняется это тем, что «очень нравится процесс подготовки, чтение дидакти-ческих материалов, к тому же, в школе комфортно рабо-тать – коллектив друже-любный и коммуникабельный».

Работа учителя требует к себе много сил и внимания Анастасия Владимировна признаётся, что свободного времени на хобби и развлечения не хватает – всё уходит на подготовку к урокам и на воспитание дочери Арины. « По возможности Я бы стала плести из бисера, читать художественную литературу, мне очень нравятся книги Олега Роя». Лето – любимое время года Анастасии Владимировны, это возможность набраться новых сил, идей и впечатлений!

Мария Синцова

В этом году в школу пришли не только новые ученики, но и новые учителя. Я хочу рассказать вам о своём классном руководителе Алевтине Петровне Юговой.

С детства Алевтина Петровна мечтала стать учителем. Любимыми предметами были история и литература. Больше всего полюбилась русская и зарубежная классика.

Окончив школу, Алевтина Петровна поступила в пединститут. Так она и стала учителем русского языка и литературы. В чём же интерес работы уч

своими знаниями и видеть, что её работа приносит пользу и даёт результаты Интересно работать и общаться с учениками старших классов.

Как и любая женщина, Алевтина Петровна любит романтику· цветы, сладости, летние и осенние пейзажи. Хочется сказать спасибо за то, что Вы есть!

Даша Мокрецова

Ощущать себя Гермионой, Дамблдором или Долорес Амбридж

Вингардиум Левиоса, Авада Кедавра, Люмос Максима! На несколько часов стены родной школы превратились в Хогвартс. Мисс Гринчи и мистеры Тупикосы обучали детей магическим заклинаниям и проверяли их чародей-ские спосо-бности.

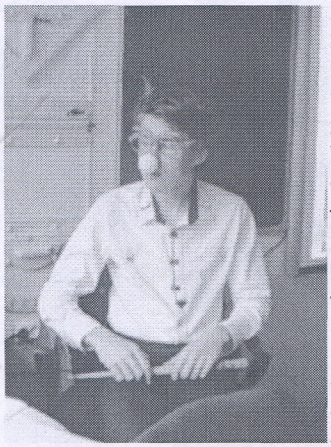

Необычная фома дня самоуправления, как по взмаху волшебной палочки, зажгла в глазах учеников яркие огоньки. Простые маглы превратились в настоящих волшебников. О, это замечательное чувство – ощущать себя Гермионой Грейнджер или Долорес Амбридж.

Учителям чародеям пришлось постараться, чтобы наколдовать для школы подобный праздник. Многие придумали себе костюмы и причёски, интересно и полезно выстроили ход уроков. Ученики были в восторге от занятий: привычные математика и биология превратились в нумерологию и уход за магическими существами. А на таких предметах как защита от тёмных искусств, трансфигурация, гадание на монетах и гороскопы ребята никогда бы не побывали в рамках обычного учебного дня. Сегодня не просто можно, а даже нужно было дать волю своей фантазии, воображению и энтузиазму. Самые вдохновлённые ребята прикрепляли себе на кофты значки факультета Гриффиндор.

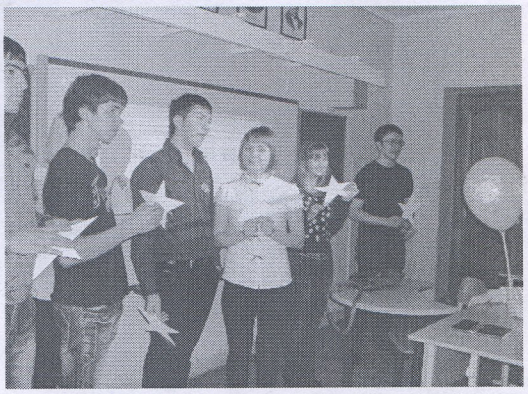

В перемены атмосфера магической школы не испарялась. По коридорам бегали радостные ученики и разносили учителям поздравительные посылки. Странно, что подарками чаще всего являлись шарики и открытки. Никто и не подумал перевязать ленточкой новую волшебную палочку или мячик для квидича.

К концу дня значительная половина учеников уже ощущала себя полноправными магами. Учителя-волшебники отправились на Совет Попечителей, где провели рефлексию по поводу проведённого мероприятия.

Настроение таинственности у большинства сохранилось и после школьной сказки. Оно и до сих пор крутится в некоторых уголках нашего Хогвартса.

Елизавета Рожкова

Happy Birthday, dear «Rezonans» !

«День Рождения – праздник творческий!» – смело могут сказать именинники, но не простые, а … корреспондентские! 14 октября «Резонанс» стал на год взрослее, креативнее и интереснее!

А какой была газета ещё, так сказать, в младенчестве? Об этом нам рассказали выпускники школы, которые так или иначе были связаны с первыми выпусками «Резонанса»…

«Газета «Резонанс» всегда была для нас непростой газетой, это были чудесные пятничные заседания. Веселая, дружная компания собиралась каждую неделю, обсуждала все, что только можно и нельзя, порой засиживались допоздна… Конечно, и самой газете не забывали уделять время, выбирали тему номера, идею коллажа, придумывали темы статей. А на следующий день трясли друг с друга заметки. Большое спасибо хочется сказать Галине Петровне Пирожковой, благодаря ей в школе уже восьмой год функционирует газета.

С днем рождения, дорогой «Резонанс»!»

Надя Титова

«Самое яркое воспоминание это первый сбор редакции газеты и выбор названия. Я думаю, что все знают эту историю: тогда мы просто открыли тетрадь по физике и ткнули пальцем в небо так появилось название «Резонанс».

В то время для школы это было новое течение, а новое всегда вдохновляет и захватывает.»

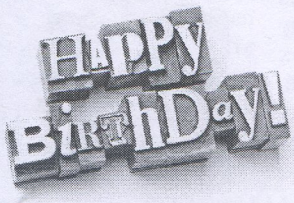

Евгения Сибирякова

«Помню её маленькой худенькой газетёнкой, но в которой можно было досконально узнать обо всем, что происходит в нашей школе. Мы наблюдали буквально за всеми событиями, были в курсе всех новостей. Приятно участвовать в выходе каждого номера, вносить в «Резонанс» частичку себя.»

Ольга Прудникова

Огонёк в глазах ярче, чем у самой знаменитой тыквы!

Чирк! И зажглись глаза зловещей тыквы! Глупые, глупые существа – люди, не замечают, как дерзко пляшет огонёк, следит за каждым из них…

Я – Джек-Фонарь, знаменитая тыква! В последний раз Хэллоуин прошёл не совсем обычно – мёртвые новобрачные устроили свадебную вечеринку. В числе гостей оказались пираты, хирурги-убийцы, ведьмы, колдуны!

Торжество открылось одной из самых романтичных свадебных традиций – невеста угощала жениха. слизкими червями! В роли молодожёнов могла выступить любая желающая пара, и не только пара – каждый, кто захочет отведать угощение! Кстати, со стола разрешалось брать напитки, а каково их название – Кровавая ли Мери или Желудочный Пунш – гости с энтузиазмом придумывали сами (кто насколько вошёл в антураж).

Под ужасающие скрипы, так называемую музыку, нечисть весело отплясывала, даже устраивала батлы. У кого устали ноги(или лапы), можно считать, сходил на бесплатное загробное кино – в хаотичном порядке на стенах мелькали страшные киноэпизоды! Мои мерцающие глаза видели всё – в этот чёрный день завязалась бездна знакомств между ведьмами и чертями.

«А «горько» нам до сих пор никто не прокричал!» раздосадовалась невеста, когда внимание гостей вновь сконцентрировалось на новобрачных. «Пусть лучше гости поцелуются!» предложил жених, и тут же нечисть сорвалась с места! Всем известная игра «Ручеёк» обрела магическую силу, точно произнесли тёмное заклинание. Игра длилась долго, но оживлённо; скоро стала напоминать мистический ритуал, где у каждого загорались глаза ярче, чем у меня, представляете?

Я был потрясён, веселье сегодня не унималось! Далее гости стали искать ключ от сердца невесты. Им пришлось пройти нелёгкие испытания, но вот, заветный ключик в руках – где же замок? А замок, конечно же, на шее у прекрасной новобрачной!

Праздник завершился бурными плясками, о каких не слышали и в самых страшных рассказах! После, юные ведьмы сели на свои метлы и разлетелись.

Вскоре оранжевые глаза зловещей тыквы. .потухли

Джек-Фонарь

...со скоростью 250 км/ч...

Совсем недавно я приехал из Испании. Но пока я летел в Барселону, я успел повидать Европу. К сожалению, не всю, а только Францию, Италию, Андорру и еще несколько маленьких государств.

И вот, я в Каталонии! Прилетев в Барселону, я поразился размерам аэропорта и тому, как друг за другом с интервалом в одну минуту садятся самолеты. В голове мгновенно промелькнула мысль, что скоро я сам буду летать на американских горках впарке развлечений, ничуть не уступающему по размерам аэропорту. Именно этого я ждал!

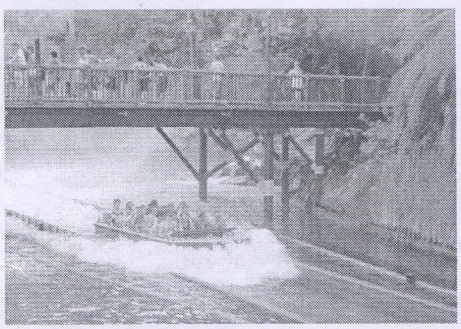

На второй день я побывал в парке «Port Aventura», что и вызвало у меня больше всего эмоций. Эти горки так и манят прокатиться! Но к большому сожалению везде были очереди, и я удовольствовался лишь созерцанием.

На следующий день, сразу после завтрака, мы с папой пошли кататься на этих горках. Принцип действия примерно такой: ты садишься на кресло, тебя немного провозят вперёд, затем показывают фильм про чокнутого профессора, из-за которого нас и отправляют в это маленькое экстрим путешествие Скорость развивается нешуточная! Следующая на очереди горка «tutuki splash», на которой невозможно остаться сухим по задумке твою лодку сбрасывают с крутого спуска и ты летишь в искусственную реку. Разумеется, после аттракциона остаются самые будоражащие эмоции!

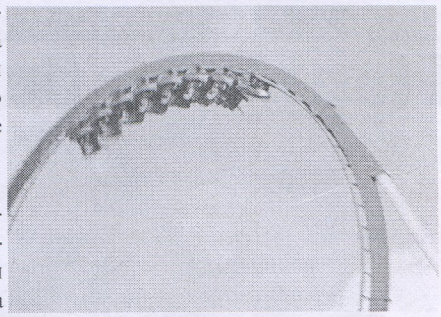

Шоу «bang bang west» было не просто увлекательным, но и познавательным. Оно в полной мере показало жизнь Техаса, то, как бандиты пытались захватить банк, но им это не удалось.

В целом, поездка в Барселону подарила мне массу впечатлений! Я бы хотел, чтобы каждый из вас хоть раз, но побывал в путешествии. Ведь на месте стоять нельзя, нужно двигаться вперёд со скоростью 250 км/час.

Данил Смирнов

Потрескивает под ногами снег...

Выпал долгожданный первый снег! В такую замечательную пору время хочется проводить на улице. И вот, вооружившись тёплой одеждой и фотокамерой, всей семьей отправляемся в лес.

Двадцать минут в пути, и мы уже в снежной сказке, где господствует тишина. Высокие могучие деревья сплошь покрыты белым липким серебром. Хватаясь за колючую ветвь елки, стряхиваю с неё снег, и она стремительно поднимается вверх. На снежном покрове земли виднеются свежие слады зайца и лисы, которые скрываются за рослой елью. Ещё не покрытая снегом высокая трава мешается под ногами и в то же время напоминает о лете. Этот белоснежный пейзаж разрезают своим ярким цветом красные гроздья рябины, которые чуть-чуть согнулись под тяжестью снега. Навстречу летят крупные снежинки, весело потрескивает под подошвами снег. Несколько снимков на память и наш поход подходит к концу. Чувствую, что от снега мне даже не холодно, а тепло.

По пути срываем пихтовые веники, у которых очень полезный и приятный аромат. Придя домой, всей семьёй согреваемся чашечкой чая и строим планы на будущее...

Екатерина Мельник

***

Заметила.
Ты ждёшь удобный трап
подняться, улететь: Земля, гуд бай.
Любовь, я слышу твой колючий храп
Что ж, просыпайся!
Я зову на чай.
Расставить блюдца, вспомнить цвет и вкус.
Ты забываешь это. Где же лист
твоих причин и оправданий?
Пуст?
Играем в прятки, милый пацифист.
Неугомонных фраз медовый рой
Отныне явно станет супротив.
И если счастье где-то за горой,
Ботинки где?
Иду!
Напой мотив
мне Сердце в неуютный сжалось ком,
пространство, где нет полутёплых ламп,
постелей, кухонь и других сторон.
Качнулся голос.
Твой.
Поставил штамп.
И жизнь моя теперь - духовный морг
попытка расчертить в пространстве дзен,
тебе шептать рассветно гутен морг-
эн.

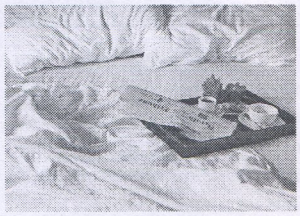

Елизавета Рожкова

Редакция

Руководитель: Г П. Пирожкова **Гл. редактор.**Рожкова Е., **верстка:** Синцова М.

Обозреватели: Рожкова Е., Малая Л., Синцова М., Мокрецова Д., Черноокая А., Мельник Е., Кожевникова А., Гориченко Ю., Полозов К., Смирнов Д.

Реквизиты

Адрес: ул Федосеева, 25
Тел.: 2-15-47
E-mail: rezonans2008@rambler.ru