РЕЗОНАНС

Газета учеников школы №3 № 6 (95) 21марта 2015 года

Лучшие из лучших

Чебаков Дима

Маковеева Настя

Макарова Надя

Дубовицкая Татьяна

Шихов Никита

Скрябина Настя

Васюта Оля

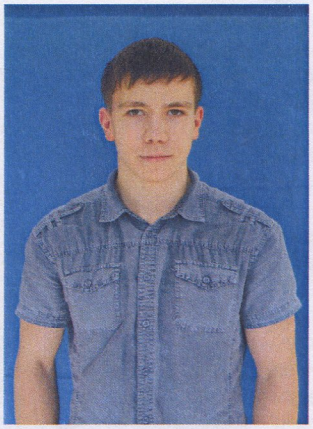

Полозов Кирилл

О них читайте на 2 странице

Колонка редактора

На мой взгляд, газета "Резонанс" всегда была достоянием школы 3. В ней мы всегда рассказываем вам о школьной жизни, освещаем все, что в ней происходит с самых разных точек зрения. Мне кажется, что школьная газета для учеников — это не только способ узнавать что-то новое, но и способ попробовать себя в чем-то новом. Лично для меня, «Резонанс» - общение, теплая и дружеская атмосфера. Наша газета напоминает мне такое растение, как фикус. С виду ничего примечательного, но если копнуть глубже, то все оказывается не так то просто. Есть такое поверье, что фикус очищает человека от негативных эмоций, оставляя только положительные. Именно так на меня действуют встречи газетчиков. Но что же делает «Резонанс» таким интересным? Интересной нашу газету делают заметки учеников-обозревателей и мне хочется поблагодарить их за это. Принимая на себя должность главного редактора, я обещаю вам, наши дорогие читатели, сделать "Резонанс" не менее интересным и увлкательным.

Максим Толмачёв

10А

Вы довольны, дети?

Старая, избитая тема, но я вновь обращаюсь к ней. И, как вы могли не догадаться, речь пойдет о столовой. Пожалуй, самое популярное место в школе, и смена персонала вызвала бурные дискуссии между учениками. Первое, что бросилось в глаза, это напечатанное меню, которое, кстати, стало разнообразнее. Если раньше мне порой приходилось выбирать между рожками и рожками, то сейчас действительно задумываешься, что же взять. Греча, макароны, пюре, рис, курица, поджарка, филе, котлеты, рыба, я уже не говорю о выпечке, коей тоже великое множество. Наглые тортики и заварнушки то и дело заставляют меня их купить. Обслуживать стали быстрее, и это огромный плюс. И салфетки. Не могу не вспомнить про салфетки, порадовали. Но нельзя говорить только хорошее. Помню, как в первый день после каникул я взял одну порцию рожек и не смог их доесть. Сейчас у меня одна порция оставляет чувство легкого голода. Я стал больше есть? Не думаю. Впрочем, больше пругать мне столовую не за что. Единственное, по чему я скучаю, так это филе с грибочками. Но, однозначно, мне нравится.

Кирилл Полозов 11М

36 генов лени

Вы никогда не думали, почему не можете встать с дивана и пойти заниматься спортом, хотя платите за дорогостоящий спортзал, с Нового года обещали начать новую жизнь. Оказывается, пассивность может быть записана у вас прямо в генах. Взяв за основу несколько интересных предварительных исследований с привлечением животных, кинези-олог Тимоти Лайтфут и его группа из Университета Северной Кароли-ны в городе Шарлотт выдвинули версию, что гены действительно могут делать некоторых из нас предрасположенными к лени. Благодаря специально выведенным группам мышей, отобранным по уровням активности, Лайт -фут определил 20 различных учас -тков генома, которые совместно оказывают влияние на уровни актив-ности животных. В частности, они определяют, сколько животное готово бегать. Группа Лайтфута впервые определила эти генетические участки и впервые установила, что они действуют совместно. Исследователи говорят, что и у человека может найтись аналог подобных участков генома. В настоящий момент ученые готовятся провести аналогичные исследования с участием мужчин и женщин. Как именно работает этот механизм лени до сих пор остается загадкой. Существует несколько вариантов теории, но я думаю более дос

тупный, и понятный вариант имеет следующую формулировку: гены могут влиять на работу мышц – возможно, у одних они эффективнее используют энергию, предотвращая усталость, а у других менее эффективно. Но всё же на желание заниматься спортом влияет и мозг. Если же аналогичные исследования подтвердят, что у человека за лень отвечают гены, то у слабо активных людей появится всего, лишь весомый аргумент лишний раз поваляться на диване. Исходя из этой статьи, каждый должен сделать выводы, продолжать ничего не делать и перекладывать всю вину на организм или пойти и заняться делом.

Дарья Тенилина 10А

Лучшие из лучших

Олимпиады школьные, муниципальные, краевые, через них прошли многие ученики нашей школы, только в школьном туре приняло участие более одной тысячи учащихся, это значит, что почти сто человек соревновались на трех и более олимпиадах. Самыми массовыми оказались русский язык, математика, английский язык, а самыми скромными по количеству участников были физика и право. Кто лучше всех знает физику в школе и радует Елену Дмитриевну – конечно Кирилл Полозов и Дима Чебаков. Любую задачу по математике без проблем решат К. Полозов, Денис Лазуков и Аня Красильникова. Несомненные знатоки биологии, экологии и химии Максим Толмачев, Лера Егорова, Кристина Борисова, Максим Семириков, причем не только в школе, но и в городе, а М. Толмачев занял 3 место на краевой олимпиаде по химии. Ответят на любой вопрос по истории, обществознанию, экономике знатоки этих предметов Никита Шихов, Аня Живаева, Денисы Бабенцев и Лазуков, последние участвовали в краевом туре олимпиад и Денису Лазукову, эксперт по экономике, похвалив его работу, проговорил о возможности призового места по экономике в последующие годы. Дима Брюхов, Катя Ошуркова, Даниил Антонов и Даня Ермаков. Строят свою жизнь по олимпийскому принципу – «выше, сильнее, быстрее». В любой ситуации выживет Алена Боровкова – призер олимпиады по ОБЖ. Успехов нашим выпускникам 9-х и 11 классов. Побед на олимпиадах, играх и конкурсах учащимся 8 и 10-х классов.

Галина Петровна

Мир без войны

Как здорово жить в мирное время, ни от кого не прятаться, не бояться свиста пуль и снарядов, не переживать за жизнь своих близких. Мир на земле - это самое большое благо человечества. Приближается юбилей победы в Великой отечественной войне, о ней помнят те, кто воевал, кто производил снаряды, кто выращивал хлеб, те, чьи отцы, братья, сыновья не пришли с войны. О ней помнят потомки тех, кто совершил подвиг, принес миру победу над фашизмом. Это их заметки мы, газета, начинаем печатать на своих страницах. Возможен ли мир без войны? Хочется думать, что возможен. Но эта мысль часто обрывается, из за ужасающих событий прошлого и настоящего. Сколько войн потрясло и ещё потрясёт мир, сказать трудно. Великая Отечественная Война – событие коснувшееся почти каждого человека. Нам, современной молодёжи никогда до конца не понять весь хаос той войны. Книги, песни, фильмы, рассказы бабушек и дедушек сформировывают ужасную картину. Каждый год раскрывается что-то новое из истории войны, из истории людей прошедших эту войну. А мы должны хранить эти воспоминания как самый ценный артефакт. Так мало осталось ветеранов, способных поведать о войне, голоде, холоде. Мало тех, что способны напомнить нам, как страшна война, и предостеречь нас, чтобы такого не повторилось вновь. Моей бабушке было 4 года, когда началась война. Все её браться и сёстры умерли от голода, а она сумела выжить. Летом ели траву, картошку, а потом и кожуру от картошки. Её родители трудились в тылу. Весной ловили лес на Каме, сушили его, и распиливали. Пасли лошадей. Несмотря на всё, что им пришлось пережить, они остаются жизнерадостными, добрыми, заботливыми.Сейчас мы пытаемся не забыть войну. Создаются различные музеи в память о войне, экскурсии, воссоздаются памятники. В Лысьве недавно создан музей каски. Недавно я со своими друзьями пекла блокадный хлеб. Рецепт мы запрашивали в музее хлеба. Гидроцеллюлоза, мука и коры дуба.. А вы бы так смогли? Трудно сказать.Безусловно, не быть же хлебу отведанному только мной и моими друзьями. Мы решили поделиться нашей выпечкой с Лысьвенцами. Рабочие -250 грамм. Иждивинцы-125 грамм. Дети-125 грамм. Суточный паёк Ленинградского человека с 1941 по 1944. А вы смогли бы продержаться на таком пайке, работая при этом по 12 часов в сутки, а то и больше? С целью узнать всё это «Мы» вышли на улицы города. Вот стоит мальчишка в ляпистой куртке у хлебобулочного киоска. Продавец протягивает ему через окошечко свежую, воздушную буханку хлеба и золотистый батон, а у нас в тарелке чёрствый сверху, но вязкий внутри, хлеб. Предлагаем ему попробовать свою выпечку. Мальчик с опаской смотрит на кусочек хлеба. Нюхает его. -А из чего он? – интересуется Рустам. -Здесь ржаная мука, солод, овсяные отруби,- поясняю я. Мальчик всё ещё недоверительно смотрит на нас.-А что ты знаешь о блокаде

Ленинграда?-Мальчик задумывается и отворачивается -Ничего не знаю, выдаёт он.-А что в школе вам не рассказывали? -Нет!-Неужели нынешним школьникам действительно ничего не рассказывают в школе?А может в то время, когда учительница вещала о войне, он играл в телефоне. Мы дали ему листовку, где чёрным по белому написано о блокаде, надеюсь, он хоть что-то узнает.Попрощавшись с Рустамом идём дальше. Нужно раздать большую часть хлеба. На улицах поразительно пусто. Словно прочтя мои мысли, навстречу идёт мужчина в очках и простодушным лицом. Ну что ж, испытаем судьбу, попробуем пристать к нему. Рассказываем ему, что проводим акцию «Блокадный хлеб» и предлагаем попробовать нашу выпечку. -Мм, как пластилин, - попробовав выносит вердикт Сергей Лозбинев. -Это мы ещё туда муку из сосновой коры и гидроцеллюлозу не стали добавлять, - добавляем мы.Мужчина ошарашенно поднимает брови, всем своим видом показывая недоумение. -А вы смогли бы питаться таким хлебом на протяжении 900 дней?- Если бы было военное положение, то смог бы, пришлось. – отвечает мужчина. Смогли люди в то время, значит и мы смогли бы. Это сейчас мы уже изнежены изобилием продуктов, что предлагают нам прилавки магазинов. Молодцы ребята, что проводите такую акцию! Подбодрённые словами благодарности возвращаемся на «Металку» и ищем следующего дегустатора. В поле моего зрения появляется дама в длинной чёрной шубе. Интересно, смогла бы она свою роскошь променять на 125 грамм хлеба. Есть вопрос – будет и ответ. Перекрываем ей дорогу хоровым «Здравствуйте!» и предлагаем попробовать наше кулинарное творение. Дама ничуть не брезгуя отправляет мякиш в рот. -Без соли? А что, её тоже не было? - Тут мы ,конечно, впросак попали, про соль то и забыли.-А вы бы смогли шубу променять на кусочек хлеба?- спросил я. Да что там шуба, есть захочешь всё продашь.Люди в то время

картины, золото меняли, как говорится, голод- не тётка.Дама удаляется в своём направлении, а мы уже ищем следующую жертву. Что мы только не слышали в свой адрес.

А сколько стоит буханка хлеба?,А назовите ваши фамилии, мы в вашей пекарне хлеб будем брать, Вы на что-то деньги собираете, не просите, не дам! Люди уже настолько привыкли, что всё соотносится с деньгами, что даже предлагали нам деньги, в этом случае конечно срабатывал стереотип- ничего не бывает за просто так.Вблизи почтобанка перехватываем дядечку в шапке - ушанке. Торопился куда – то, но остановился охотно. -Здравствуйте! -В сотый раз произносим мы. Поучаствуйте в нашей акции «Блокадный хлеб».Роман Клементьев с хозяйским видом осматривает хлеб и выбирает кусочек побольше.Ну и как вам? – спросил я.-Ничё, нормально, ел и похуже! – заявляет мужчина. Его бы посолить маленько и с чаем, «во» будет! Кстати, Роман Клементьев обратился к нам с патриотической просьбой. В доме по улице Смышляева жил герой Советского Союза Арсений Никитин, и поэтому, чтобы младшее поколение помнило своих героев , Клементьев предлагает поместить на дом памятную табличку. -когда я жил в Татарии,- рассказывает мужчина, на каждом доме, на каждом подъезде, была табличка с именем героя - это ведь не такое дорогое удовольствие, зато уважение какое. Радует, что в Лысьве есть люди, которые помнят героев и стараются сделать всё, чтобы их не забыли. Мы решаем пойти в «Русь» погреться. По пути встречаем мужчину. Почему – то мне он напомнил Дубровского. Рассказываем ему о нашей акции. Он решается продегустировать выпечку. Оказывается Дмитрий Михайлов почти что был в нескольких шагах от оккупации. -Ну и как вам? - пристаю я.Наш Дубровский смотрит куда –то вдаль и тщательно разжёвывает. После минутной паузы выдаёт: -Нормально, есть можно. Если одним хлебом питаться, то не смог бы, была ещё и трава, птички, крысы, кошки, собаки. Отец рассказывал, ему 11 лет было, когда война началась. Выкручивались,как могли: воровали, где-то крючок сделаешь – рыба опять же. Побирались и по немецким эшелонам. Один булку хлеба кинет, здоровую такую, -разводит руками Дмитрий Викторович, показывая размер хлеба, а другой как врежет и летишь под откос.Так вот и жили, выживали. А что же остаётся нам? Стоять на страже истории.

Ольга Русинова 11Г

Интернет

Примерно лет 50 назад появилось то, без чего мы все жить не можем. Как понятно из названия моей заметки это интернет. Глобальная сеть, Всемирная сеть. Тысячи полезных сайтов, социальные сети для общения, Википедия (куда ж без нее), библиотеки, галереи, музыка, кино, единороги. Все это включает в себя интернет. Настолько прочно он вошел в нашу жизнь, что без этой сети и трудно себе ее представить. С помощью интернета мы делаем домашнее задание, общаемся друг с другом, узнаем много новой и, конечно же, полезной информации. Кажется, что все настолько хорошо, что у меня сейчас радуга изо рта пойдет. Но так ли уж все прекрасно и неужели нет никаких минусов и интернета? Безусловно, есть. Это и нежелательный контент, ивредоносные программы, и

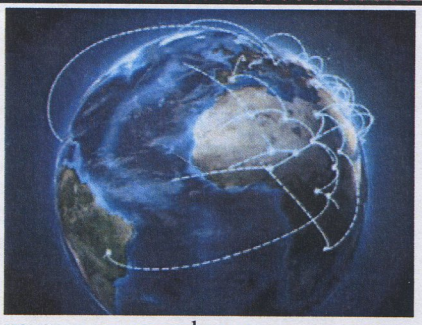

недостоверная информация, и интернет зависимость. Вообще, интернет оправдывает свое название. Всемирная сеть, прямо как паутина, в которую попадаются один за другим люди. Сейчас даже у первоклассников смартфоны с выходом в интернет (мда, я в первом классе со своей motorola об интернете только мечтать мог). Часами люди могут сидеть и обновлять новостную ленту, проводить свое время за различными онлайн-играми, жить по принципу «еще одну серию — и спать». Паутина, одним словом. А в центре ее сидит какой-то монстр, пожирающий время, деньги и личности. А личности и без того слабые, не могущие или не желающие противостоять ему. И чем больше мы сидим в интернете, тем больше мы зависимы, и тем больше сидим там. Это замкнутый круг, но разорвать его не так уж трудно, если постараться. Конечно, интернет-зависимость — страшная болезнь (и рай для психиатра), но если грамотно сидеть в Сети, то можно избежать этого. Что же я хотел донести до вас, читатели? Наверное, что несмотря на все достоинства интернета, которых безусловно больше чем минусов, будьте осторожны, не позволяйте этой огромной свалке информации управлять собой.

Максим Толмачёв 10А

"Пятница, 13"

Многие люди верят, что число 13 обладает какими - то особенными свойствами и считается, что в этот день происходит намного больше неприятностей, чем обычно. А если оно совпадает с днём недели пятницей, то это вдвойне ужасный день. Но откуда же пришли суеверия по поводу мистических свойств пятницы 13-ого, и стоит ли бояться этого дня?! В психологии принято называть страх перед числом 13 болезнью. У нее даже название есть трискайдекафобия. И, говорят, каждый четвертый европеец опасается этого числа. Американцы вообще панически боятся числа 13. В зданиях них нет 13-го этажа, в авиакомпаниях нет рейсов с номером 13, квартиры и дома с этим номером можно купить значительно дешевле. На сегодняшний день, никто не может точно сказать, откуда взялся такой страх по поводу этого дня. Есть несколько версий. По одной из них, Адам и Ева именно в пятницу отведали «запретный плод». Другие утверждают, что суеверие связано с Тайной Вечерей, в которой принимали участие 13 человек - Иисус Христос и 12 учеников. Тринадцатый - предатель Иуда. Третьи считают, что это из-за «чертовой дюжины» в средневековье. Считалось, что в колдовской шабаш может состояться только при участии 12 ведьм и сатаны. Итого 13.Но эти версии не имееют доказательств, как и многие другие. Поводами для их создания послужили случаи и события, возможно, придуманные человеком. Но иногда поводы для создания новых версий имеют реальные основания, например: в Англии моряки не хотят выходить в море в этот день, потому что в 18 веке в Великобритании построили корабль под названием "Пятница", и отправили в плавание в пятницу. В итоге, корабль и вся команда пропали без вести. Но не все считают пятницу,13-е неудачным днём.

Полина Приёмская 10А

Куда же все-таки прыгнуть?

Я не спортсмен, но бегать за школу приходилось не раз. Мне знакомо ощущение, когда организм работает на пределе: ноги, не жалея себя, стремительно несут вперед, а легкие в бешеном темпе перекачивают воздух. Это очень трудно, но сдаваться нельзя. На последних десятках метров становится совсем тяжело, хочется бросить все и остановиться. Но вместо этого выжимаешь из себя последние силы. И в голове мелькает только одно – терпеть. А после финиша, отдышавшись, как будто и не было ничего, понимаешь, что ты молодец, что все уже позади.С каждым днем мы приближаемся к финишу. Добежать по инерции или же, собрав все силы, рвануть вперед? Осталось совсем чуть-чуть, последняя четверть, но в то же время за эти два месяца можно многое успеть, если постараться. Часто бывает, что на последних метрах умудряешься обогнать кого-нибудь. И за оставшиеся недели надо повторить, прорешать и выучить как можно больше. За окном весна, и заставить себя заниматься не так-то просто. Но учитывая, что сила тяги к знаниям обратно пропорциональна количеству дней до экзамена, грызть гранит науки с каждым днем становится приятнее, если, конечно, коэффициент лени не изменяется по своим неведомым законам. Чтобы далеко прыгнуть, надо хорошо разбежаться. И в последнюю четверть важно не только ускориться, но и точно определить, куда же все-таки прыгать. Так что терпения вам и успехов в этот ответственный период

Кирилл Полозов 11М

Редакция

Руководитель: Г П. Пирожкова , **Гл. редактор: Толмачев М.**
Верстка: Лазуков Д.
Обозреватели: Мельник Е, Челпанова А, Скрябина А, Полозов К, Приёмская П, Югова Е, Толмачёв М, Русинова О.

Реквизиты

Адрес: ул.Федосеева,25
Тел.: 2-15-47
Сайт школы:http;//maousoch3.ucoz.ru
e-mail: maousoh3@mail.ru